el Periódico

destinos

Suplemento de viajes y turismo | febrero 2017 | núm. 161 | www.visitdestinos.com

El sector turístico costarricense apuesta por el turismo sostenible

COSTA RICA

Alojamiento. A cuerpo de rey | **Baleares.** Otra mirada | **Marraquech.** Al detalle

B TRAVEL
EL SALÓN DEL TURISMO
21 AL 23 DE ABRIL 2017
RECINTO MONTJUÏC - PALACIO 8
B TRAVEL 25 AÑOS INSPIRANDO EXPERIENCIAS
PERSONALIZA TU VIAJE
Fira Barcelona
Platinum Partner renfe
Event Partner CORREOS
Main Partner
Barcelona Turisme
www.b-travel.com
#bTravel

destinos
SUPLEMENTO DE VIAJES Y TURISMO

EDITA: Ediciones Primera Plana, S.A. Grupo Zeta. PUBLICIDAD: Zeta Gestión de Medios. Consell de Cent, 425-427, 6ª planta (08009) Barcelona. Tel. 93.265.53.53. Fax: 93.246.92.49. www.zetagestion.com. REDACCIÓN: Alberto Larriba, Alberto González, Eduard Palomares y Pilar Enériz. MAQUETACIÓN: Adolfo Alonso, Estela Piñeiro y Nuria Martín. IMPRESIÓN: Gráficas de Prensa Diaria. Parets del Vallès. COORDINACIÓN: Albert Falcó. Tel. 617.032.100.

POR **Alberto González**

Hotel Subur

Calle de la Bassa Rodona, 1
(esquina paseo de la Ribera)
Sitges (Barcelona)
Tel. 93 894 00 66

Habitaciones: 95, con diferentes categorías y dimensiones (hasta los 20 metros cuadrados)
Servicios: Destaca la ubicación del hotel, frente a la playa y junto a la calle del Pecado, uno de los puntos *calientes* del centro histórico. En su planta baja se encuentra el popular Sports bar, con una decoración que rinde culto al mundo del deporte. Tiene wifi gratis y acepta mascotas (sin coste).

www.hotelsubur.com

En primera línea de mar

Memorias del hotel del siglo

En sus primeras décadas de vida, el centenario Subur contribuyó a convertir Sitges en una de las localidades turísticas más importantes de España

COLECCIÓN ROISIN / IEFC

Retrospectiva. Algunas imágenes históricas del hotel.

Es considerado como el más lujoso y mejor montado de ciudades y poblaciones de turismo de Catalunya". Así se refería al Hotel Subur el escritor Emerencià Roig en 1934, en las páginas de su libro *Sitges dels nostres avis*. El establecimiento –una iniciativa privada del emprendedor Josep Maria Urgell– había sido inaugurado el 20 de diciembre de 1916, con el objetivo de romper con los moldes de la época.

En el momento de su construcción, era el primer hotel de este pueblo de pescadores. Y entre sus servicios destacaba el claro enfoque gastronómico, con un servicio de altísimo nivel que incluía, incluso, el cátering a domicilio. Algo excepcional para la época.

De la obra se encargó el prestigioso arquitecto Melcior Vinyals i Muñoz, quien proyectó un edificio de planta baja y dos pisos, coronado por un inmenso terrado ajardinado con dos torres, que le conferían un estilo singular, y que constituían un excelente mirador sobre la fachada marítima. En la planta baja se encontraba el grandioso y luminoso comedor, con capacidad para 300 personas. Y en los dos pisos superiores, las 50 habitaciones, algunas de ellas concebidas para familias enteras.

La fachada, pintada de blanco, contrastaba con el color rojizo de las tejas del tejado. Asimismo, contribuían a su carácter icónico las grandes puertas, ventanales y balcones, decorados con detalles novecentistas. A parte, destacaba por la confortabilidad de las instalaciones, que contaban con sistemas de calefacción, teléfono y hasta una habitación oscura donde revelar las fotografías de los muchos eventos sociales que acogería. Subur nacía, en definitiva, con el objetivo de situar a Sitges en lo más alto de la clasificación de los destinos turísticos del país. En poco tiempo, se convertiría en el paradigma del lujo, un acreditado establecimiento por donde debía pasar cualquier gran celebración que se preciara.

LA TRANSFORMACIÓN. Tras la guerra civil, en la que el hotel fue completamente saqueado y destruido, pasó una etapa de serias dificultades y su calidad fue disminuyendo progresivamente. Así hasta que, en 1955, Josep Maria Matas lo compró, acometiendo una importante remodelación y reforma que adecuara el establecimiento a las demandas turísticas del momento, que exigían nuevos servicios, instalaciones y comodidades. Por eso se añadieron dos plantas y un ático, alcanzando un total de 93 habitaciones y obteniendo la categoría primera A. Se previó incluso la construcción de un helipuerto en la azotea del establecimiento, aunque nunca llegaría a construirse por cuestiones administrativas.

LA INMEJORABLE UBICACIÓN Y EL CARÁCTER FAMILIAR SON DOS RASGOS DEL NEGOCIO ACTUAL

En la actualidad, este tres estrellas sigue ofreciendo esa inmejorable ubicación que enamoró al visionario Josep Maria Urgell hace cien años.

Un siglo de vida que enorgullece a los actuales propietarios del hotel (la familia Matas Arnalot), quienes llevan varios meses organizando una serie de actos con motivo del centenario: la publicación del libro *Hotel Subur 1916-2016* (de los autores Àngel Miguelsanz y Josep Maria Matas), un acto conmemorativo y una exposición de hostelería. Otros eventos completarán la agenda de celebraciones durante este año, para honrar una historia marcada por el esfuerzo, la constancia, la implicación y la visión de futuro de todos sus protagonistas.▾

http://www.facebook.com/visitdestinos http://twitter.com/#!/visitdestinos http://instagram.com/#!/visitdestinos

CÓMO LLEGAR

Iberia dispone de un vuelo directo diario conectando Madrid con San José. Su avión, el A340-600 es el de mayor tamaño de la compañía y ofrece todas las comodidades. En clase Business dispone de asientos convertibles en camas totalmente planas de 2 metros de largo y un extraordinario menú regado por vinos insuperables. Más información en www.iberia.com.

LA FILOSOFÍA

Viajar contribuyendo al desarrollo del destino

Un índice mide el impacto del turismo en las comunidades locales costarricenses

María Redondo / DESTINOS

A menudo, cuando viajamos, no pensamos en las consecuencias que el turismo tiene para los entornos visitados. En muchos casos se trata de una influencia positiva, porque deja dinero en los países, en los negocios, crea empleo, educa y, si el turista tiene la mente abierta, sirve para intercambiar conocimientos entre las culturas. No hay nada más gratificante que relacionarse con la gente local aprendiendo de ellos, pero también que ellos aprendan de nuestros lugares de origen. Según las palabras del poeta y ensayista Samuel Johnson: **"Todos los viajes tienen sus ventajas. Si el viajero visita países que están en mejores condiciones, él puede aprender cómo mejorar el propio. Y si la fortuna lo lleva hacia peores lugares, quizás aprenda a disfrutar de lo que tiene en casa".**

Salvando ciertas operaciones, por lo tanto, podría decirse que el turismo es positivo y hay países que están midiendo su impacto en las comunidades locales. El primero en hacerlo ha sido Costa Rica, que ha desarrollado el Índice de Progreso Social en turismo, que permite evaluar su impacto en cuanto al desarrollo y el progreso social que genera en las zonas turísticas, lo que le ha valido el reconocimiento de la Organización Mundial del Turismo (OMT).

Pero todo esto no sería una realidad si, en el caso de Costa Rica, las iniciativas privadas no hubieran aportado su granito de arena. Hoteles, restaurantes, turoperadores y la industria turística en general se han unido para y por el ya popular turismo sostenible.

Los negocios exclusivos no están reñidos con la conciencia ambiental

Para ello se creó el CST, Certificado para la Sostenibilidad Turística. Se trata de un programa del Instituto Costarricense de Turismo (ICT), diseñado para categorizar y diferenciar empresas turísticas de acuerdo al grado en que su operación se acerque a un modelo de sostenibilidad, en cuanto al manejo de los recursos naturales, culturales y sociales. La mayoría de las empresas ya lo tienen o están en trámite para obtenerlo.

En la misma línea, la inmensa mayoría de los hoteles en Costa Rica están poniendo en marcha programas que contribuyan a manejar con inteligencia los recursos naturales y el desarrollo de las comunidades vecinas. Se trata, en definitiva, que el paso del turismo contribuya a mejorar las condiciones de vida de los costarricenses y, a la vez, el equilibrio de las selvas, los ecosistemas y los animales porque, en realidad, ese es su verdadero valor. No en vano, en la Península de Osa (en la costa suroeste del océano Pacífico), suele decirse que **"el color del oro, es verde".**▾

alojamientos

HOTELES SENSIBLES A SU ENTORNO

SILENCIO LODGE & SPA ****

A 90 minutos del Aeropuerto Internacional de San José

www.elsilenciolodge.com

El 90% de las tierras de El Silencio constituyen una reserva forestal privada, con bosques impresionantes y tres cascadas. Las habitaciones, tipo cabaña, fueron construidas sobre tierras de pasto para evitar talar árboles, y están fabricadas con materiales ecológicos. Con los residuos alimenticios se fabrica compost y con él botellas de agua reutilizables y productos de consumo de bajo impacto medioambiental. Mucha de la comida que se sirve en el restaurante proviene de los agricultores locales y de su propio huerto. Entre sus actividades, se recomiendan las caminatas por la selva.

Finca Rosa Blanca ****

A solo 20 minutos del Aeropuerto Internacional Juan Santamaría

www.fincarosablanca.com

Cuando Teri y Glenn Jampol compraron el terreno, aquello era una pista de motocrós sin un solo árbol. Hoy es un bosque de 5.000 árboles nativos plantados con sus manos y más de 130 especies de pájaros han decidido que en este sitio vale la pena vivir. Disponen de paneles solares, los sistemas eléctricos están soterrados para no interferir en la vida silvestre, cultivan su propio café (uno de los mejores de Costa Rica, cuya pulpa es reciclada para hacer fertilizantes), utilizan sistemas de ionización para limpiar la piscina y hasta la ropa de cama está elaborada con fibra de bambú.

Namuwoki & Lodge ***

A 225 kilómetros de San José, en la provincia de Limón

www.namuwoki.com

El interés no solo radica en la sostenibilidad del hotel, sino en los *tours* que ofrece. Aunque sus dueños son catalanes, el equipo completo lo forman personas de distintas nacionalidades, lo que les permite adaptarse a cada visitante en función de sus gustos. Su especialidad es trabajar codo con codo con distintas etnias y comunidades indígenas, especialmente cabécares y bribrís, para conseguir un turismo respetuoso con ellos, que comprenda su forma de vida pero también que avancen y formen parte del siglo XXI sin perder sus tradiciones.

Banyan Tree Tamouda Bay *****

www.banyantree.com

Route Nationale 13, POB 526 • 93100 Fnideq, Marruecos • Tel +00 212 539 669 999

Características: 92 villas, dos salas de reunión, sala de conferencias, piscinas compartidas y privadas, club infantil, espá, gimnasio, clases de yoga, galería con objetos de arte y prendas de vestir

DE LUJO

Como un sultán

A. M. / DESTINOS

En todos los cuentos árabes aparece la figura del príncipe o sultán que vive a cuerpo de rey en un bello palacio. Si cerramos los ojos casi nos podemos imaginar sus estancias, adornadas con opulencia, con puertas arqueadas e intrincados paneles de celosía. Los que tengan la oportunidad de alojarse en el Banyan Tree Tamouda Bay ni siquiera tendrán que hacer el esfuerzo de imaginarlo. El nuevo complejo se encuentra en la costa noreste de Marruecos, en la bahía de Tamouda, a 60 minutos en coche de la bulliciosa Tánger y a 22 kilómetros de Tetuán.

Lo forman un total de 92 villas con vistas al Mediterráneo, decoradas con una mezcla del estilo marroquí y árabe-andalusí. Todas cuentan con piscina privada, aunque en el hotel también hay piscina principal compartida (junto a la playa) y otra para niños. Eso sumado a las múltiples actividades del club infantil (para niños de entre 4 y 12 años) garantizan la diversión de los más pequeños.

El espá del hotel, por su parte, tiene un enfoque tradicional (alto contacto y baja tecnología), con terapeutas cualificados que ofrecen bien relajación bien revitalización, en función de los tratamientos. El salón de yoga y el gimnasio son el complemento perfecto para los que desean mantener un estilo de vida saludable.

Finalmente, el Banyan Tree Tamouda Bay está preparado para acoger encuentros profesionales, gracias a sus dos salas de reuniones (30 metros cuadrados cada una) y la sala de conferencias con capacidad para 160 personas. Y para alternar con el trabajo, una gran variedad de actividades, algunas de las cuales se resumen a continuación.▾

TETÚAN

Mezcla de idiomas

Una de las actividades imprescindibles es hacer un recorrido por la antigua medina de Tetuán. En la variedad de idiomas que hablan sus habitantes se percibe la herencia del pasado, cuando fue gobernada por españoles, franceses y árabes. Tras las fachadas blancas de las casas se esconden viviendas de preciosos techos y paredes con azulejos y tallados.

TÁNGER

Un paseo por los bazares

En el recorrido por Tánger se puede visitar el zoco Chico, la medina y la *kasbah* (antigua fortaleza). También vale la pena perderse por alguno de sus mercados de especias, pasearse entre alfombras y objetos de artesanía en los bazares, o degustar algunos de los platos típicos, como el cuscús.

CHEFCHAOUEN

Casas en tono azul

Viaje a la ciudad azul de Chefchaouen, con su medina, fortaleza y casco antiguo. Su encanto reside en las casas de color azul cobalto y sus exteriores exuberantes y verdes. Posee un gran arraigo en cultura tradicional, tal y como se puede comprobar cada miércoles en el mercado bereber.

DELFINES

Trío de especies

Los amantes de la fauna marina pueden disfrutar de un safari de delfines por el estrecho de Gibraltar. Tres son las especies de la zona: el delfín común, los delfines listados (con rayas de gran envergadura a ambos costados) y los delfines nariz de botella (que doblan en tamaño al delfín común).

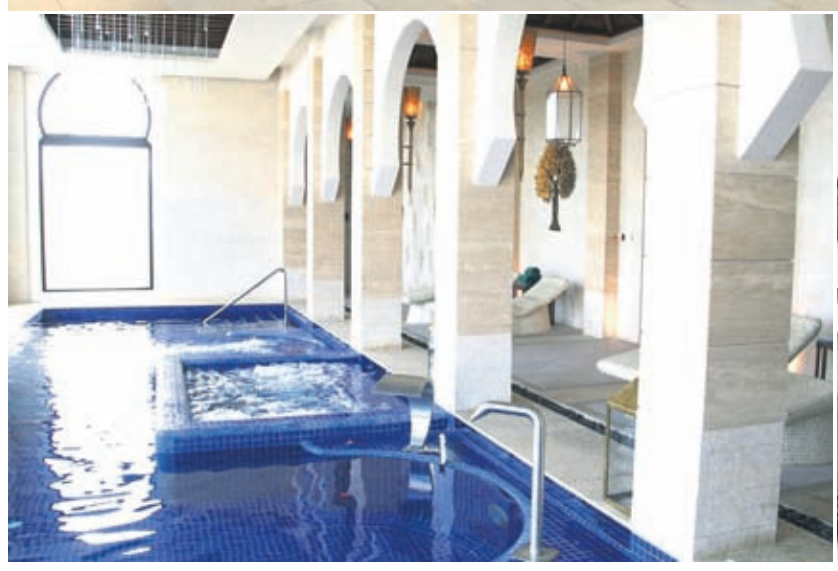

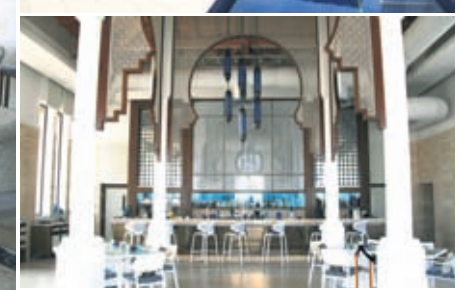

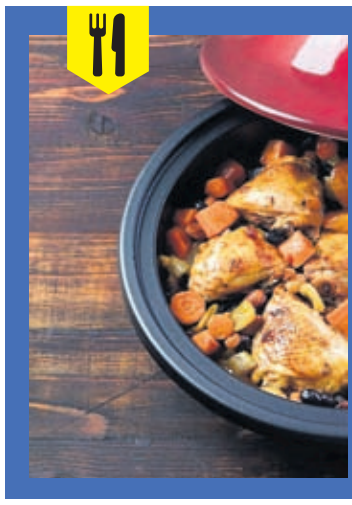

COCINA

CUATRO ALTERNATIVAS

La oferta gastronómica del hotel se compone de cuatro espacios bien diferenciados. Para empezar, el restaurante Tingitana, que durante todo el día ofrece platos que mezclan lo mediterráneo con lo oriental, teniendo entre sus especialidades los guisos y los tajines locales. Saffron, en cambio, solo sirve cenas. Es un restaurante de alta cocina que ofrece una exquisita y moderna oferta de recetas tailandesas, con ingredientes tradicionales, pero preparados de forma innovadora.

Durante el día, mientras se está en la playa o la piscina, se puede probar alguna de las especialidades de Azura, entre las que están las barbacoas de marisco, las ensaladas o los panes recién salidos del horno tradicional de arcilla. Y al llegar la noche, el mismo estableciendo ofrece un menú más elaborado. Para tomar una copa, nada como el bar Volubilis.

EL OURENSE

Inicio de excursiones

La aldea El Ourense, que se encuentra en las montañas de Tetuán, está habitada por población yebala, con sus coloridas ropas y sombreros. Tanto el árabe como el español se entremezclan en este lugar, punto de partida habitual para los amantes del senderismo.

CASCADAS DE AKCHOUR

Impresionante salto de agua

Actividad de senderismo a través de un entorno natural precioso y exuberante. El reto es llegar hasta la gran cascada final, aunque el recorrido es algo desafiante y, en cualquier caso, no apto para personas con algún tipo de discapacidad o que sufran miedo a las alturas.

RUTA A CABALLO

A cuatro patas

Souad es el propietario de la finca La Ferma, con más de 20 años de experiencia en el entreno de caballos para la monta. Sobre estos equinos se pueden atravesar los bosques y colinas de la zona o dar un paseo a lo largo de la costa coincidiendo con la bellísima puesta de sol.

CUEVAS DE HÉRCULES

Grutas con doble entrada

Esta es, sin duda, una de las atracciones turísticas más populares cerca de la ciudad de Tánger. Las cuevas tienen dos entradas, una desde el mar y otra desde tierra. Lo que algunos no saben es que una parte de esta formación es artificial, fruto de la extracción de piedra por parte de los bereberes para la fabricación de ruedas de molino.

El archipiélago permite disfrutar no solo de sus magníficas playas, sino también de un singular número de propuestas de ocio, gastronomía, actividades al aire libre y naturaleza todos los días del año

Faro Formentor. Construido para evitar naufragios en la costa mallorquina.

PLAN DE VIAJE

PROPUESTA DE EXPERTOS

B the travel brand es una compañía experta en Baleares. Ofrece un notable conjunto de propuestas para conocer las islas este invierno. Teléfono de información: 902 200 400; página: bthetravelbrand.com Dispone de 700 oficinas físicas en todo el territorio. #BalearesempiezaconB #BetterinWinter

PIEDRAS CON ALMA

Rutas de invierno en Baleares

Pilar Enériz / DESTINOS

No hay viajero que desconozca las bellas playas de las islas Baleares, reconocidas hoy como uno de los destinos internacionales más atractivos y seguros. A esto se suma una activa política de protección del medio y la efervescencia de la cultura propia, que ha hecho de este rincón del Mediterráneo un paraíso tentador. Bien es cierto que ese atractivo se ha focalizado en la temporada de verano, aunque cada vez son más las voces que apuestan por conocer el archipiélago fuera de temporada, como la mejor fórmula para reencontrarse con sus virtudes más profundas y disfrutar de sus paisajes, su cultura y su calma en la lujosa soledad del invierno. Mas allá de las arenas de sus playas, hay una riqueza cultural que entierra sus raíces en los recovecos de una historia que en este territorio comenzó el III milenio a. C., momento en el que las Baleares empezaron a tener población estable. La evocación de su historia milenaria es una de las múltiples facetas turísticas que permite el archipiélago: desde los restos de su sorprendente cultura megalítica o los vestigios púnicos, hasta el floreciente modernismo de comienzos del XX, no faltan lugares capaces de fascinar al visitante. Modelados en formas tan atractivas como extrañas, talayots, taulas, navetas y dólmenes salpican paisajes de leyenda y con el mar como telón de fondo. Conocer estas construcciones prehistóricas es una magnífica excusa para acercarse, en cualquier época del año, a unas islas únicas.

En Mallorca sobresale el conjunto de Capocorb Vell, en la localidad de Llucmajor, que conserva restos de fortificaciones; el poblado de Son Fornés, en Montuïri; o el poblado prehistórico de Ses Païsses, en Artà, del 1.300 a. C., declarado Monumento Histórico Artístico en 1946.

Menorca es también todo un paraíso arqueológico. Se estiman en más de mil sus monumentos prehistóricos. Por su espectacularidad destacan los talayots de los poblados de Trepucó, Torelló y Talatí de Dalt. En el territorio quedan 30 taulas, como las situadas en la Torre d'en Gaumés o Son Catlar. El patrimonio prehistórico de las Baleares se enriquece también con las navetas, sepulturas colectivas entre las que destaca la Naveta des Tudons, fechada entre los años 3.000 y 1.300 a. C., en la localidad de Ciutadella.

Este espíritu de la piedra protagoniza las no tan conocidas Pedreres de S'Hostal, unas impresionantes canteras donde antiguamente se extraían piezas de marés (arenisca) y donde actualmente el visitante puede encontrarse con las antiguas canteras manuales, en las que las paredes inclinadas dibujan un laberinto de piedra y vegetación y cobijan el Laberint dels Vergers, un circuito botánico de plantas autóctonas y un jardín medieval. Por otro, las modernas canteras mecánicas, donde paredes talladas, vertiginosamente verticales, abren espacios cúbicos que conforman un escenario sorprendente.

CIUDAD DE PATIOS. Sin olvidar que Mallorca es un destino privilegiado con alrededor de 550 kilómetros de costa, en la que se encuentran algunas de las mejores playas y calas del Mediterráneo, es un escenario que llama la atención por su singular patrimonio artístico con monumentos como el castillo de Bellver o la catedral de Palma.

Y más allá de ellos hay cientos de lugares muy atractivos aunque menos conocidos, como por ejemplo los patios de la capital. Su belleza y singularidad cautivó a Julio Verne, quien en *Clovis Dardentor* los transformó en escenario de las aventuras de sus protagonistas. En total, son más de 40 patios los que se distribuyen por el centro de Palma. Muchos son sedes de instituciones públicas como el Museo de Arte Español Contemporáneo, el Palau March, el Tribunal Superior de Justicia, el Hospital de Sant Pere i Sant Bernat. Otros, como el Can Oleza o Can Sureda, son privados y a excepción del Corpus Christi, solo se puede observar desde su verja. Todos ellos atesoran un rico patrimonio arquitectónico, fiel reflejo de la historia de la ciudad. Los patios de Palma tienen su origen en la época romana aunque su momento álgido se produjo a partir del siglo XIII. Al principio eran de apariencia austera y estilo gótico pero en los siglos XVII y XVIII se les dotó de una decoración lujosa y refinada, según los estilos renacentistas y barroco.

CON BUFANDA

Escuchar el viento entre los ullastres es una experiencia irrepetible

SIN TURISTAS

Placer único de disfrutar de las islas en soledad, fuera de la temporada estival

EN BLANCO Y VERDE. Una de las rutas imprescindibles es la de las iglesias blancas de Eivissa, unas 30 en total, que fueron concebidas como fortalezas para proteger a la población de los piratas. Además de su aspecto defensivo, son extraordinarios y bellos ejemplos de sencillez constructiva. Todas están situadas en el centro de cada localidad y forman parte de la herencia cultural y del original patrimonio arquitectónico de los ibicencos.

Uno de los atractivos de Formentera es que se puede conocer en su totalidad a pie o en bicicleta, de la manera más respetuosa. Formentera cuenta desde hace pocos meses con 32 circuitos polivalentes que pueden recorrerse a pie, en marcha nórdica o en bicicleta. Estas 32 rutas verdes son caminos entrelazados que suman más de 100 kilómetros, la mayoría de ellos accesibles en bici. Un completo catálogo de rutas verdes, presenta una síntesis de cada una con los principales puntos de interés, datos geográficos y valor natural o patrimonial.▾

Situada en el suroeste del país norteafricano, la ciudad también es conocida con dos apodos: *la ciudad roja* o *la perla del sur*

UNA FORMA DISTINTA DE RECORRER SUS CALLES

Una ciudad para sentir

La localidad marroquí ofrece al viajero no solo sus grandes atracciones turísticas, sino también infinidad de pequeños detalles para disfrutar

A. Laforet / X. Datzira / DESTINOS

Marraquech es un destino ideal para pasar el fin de semana, gracias a lugares tan emblemáticos como el palacio Bahia, la mezquita Koutoubia, los jardines Majorelle, la famosa plaza Jamaa el Fna, las callejuelas estrechas de la medina y los zocos, con sus 40.000 artesanos... Pero para quien vuelve por segunda vez o quien busca una experiencia alternativa, la ciudad marroquí tiene mucho más por ofrecer, especialmente si se decide dejar de lado las guías turísticas y confiar únicamente en los propios sentidos.

El primero de todos el gusto, ya que la gastronomía tiene un peso fundamental en la cultura de la ciudad, tanto en su vertiente tradicional como en sus propuestas más renovadoras. El tayín sigue siendo un plato que hay que probar si se quiere descubrir la auténtica esencia de Marraquech, esa que considera que las prisas nunca son buenas consejeras. Primero, porque la receta se prepara en un recipiente ovalado de barro elaborado artesanalmente. Segundo, porque la carne sazonada con azafrán y comino se cuece durante horas sobre las brasas, poco a poco, hasta alcanzar su punto justo. Un plato que representa la tradición culinaria –como el cuscús– pero que también sirve de punto de partida para nuevos enfoques por parte de los chefs más jóvenes.

CEREMONIA DEL TÉ. Para después de la comida, nada mejor que un té a la menta, que seduce por el gusto pero también por la vista. Y es que su ritual tiene un componente ceremonial a la altura del japonés. Se prepara con té negro, hojas de menta y grandes cantidades de azúcar. Se sirve en una bandeja de cobre y el dueño de la casa primero prueba el té, para servirlo a continuación utilizando simultáneamente dos teteras. Una bebida que, de hecho, se puede tomar a todas horas y representa la expresión más refinada de la hospitalidad árabe.

Además del gusto y la vista, el olfato es un sentido a tener muy en cuenta en Marraquech. Si se confía en él, es muy probable que el viajero descubra sucesivos jardines, sobre todo si se tiene en cuenta que desde su fundación fue concebida como una ciudad-jardín y actualmente cuenta con más de 67 espacios verdes repartidos en cinco distritos. Además de los más conocidos, como los adyacentes a mezquitas y palacios o su célebre Palmeral, destacan el Ghabat Echabab (que significa *bosque de la juventud*) o el Jardín de Agdal, con sus olivos y albaricoqueros.

El recorrido de los sentidos termina por el tacto, y para ello nada mejor que adentrarse en uno de sus baños turcos. Hay algunos que son públicos –normalmente cerca de las mezquitas– y otros más turísticos, pero en cualquier caso se recomienda someterse al tradicional ritual de exfoliación, limpieza profunda y purificación del alma. Tras él, el usuario sale con la piel nueva y una predisposición perfecta para disfrutar al máximo de los pequeños detalles que ofrece Marraquech, como una simple pero espléndida puesta de sol.▾

El gusto se abre a la cocina tradicional, el olfato conduce a sus múltiples jardines y la vista se fija en la puesta de sol

Cómo llegar

La aerolínea Vueling (www.vueling.com) ofrece vuelos directos desde Barcelona a Marraquech con una frecuencia que se incrementa hasta los seis vuelos semanales durante el periodo estival. Se pueden conseguir tarifas de bajo coste que rondan los 34,99 euros. Después, un taxi desde el aeropuerto Marrakech-Menara hasta el centro de la ciudad cuesta unos 120 dinares.

Dónde comer

Le Salama Restaurant (lesalama.blogspot.com.es) está situado en la medina y su diseño responde al estilo clásico colonial con reminiscencias a la película *Casablanca*. Ofrece los clásicos platos marroquís. Más moderno es Le Restaurant-Club Le Palace (www.lepalacemarrakech.com), situado en el barrio de L'Hivernage, especializado en la fusión de la cocina marroquí y francesa.

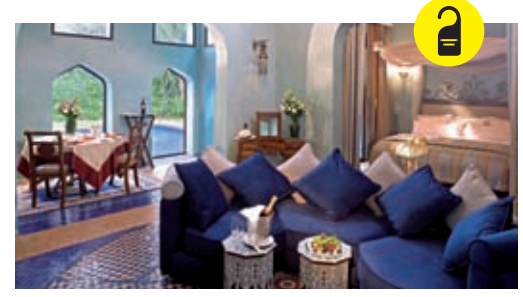

Dónde dormir

El Hotel Es Saadi Gardens & Resort (www.essaadi.com) es uno de los hoteles más lujosos de Marraquech y está ubicado a 10 minutos de la medina. Sus amplias y lujosas habitaciones están diseñadas para que el huésped se sienta en un verdadero palacio de refinado estilo marroquí. Sus jardines son un referente en la ciudad, todo un oasis de palmeras y plantas autóctonas.

Dónde salir

El Theatro Night Club es una sala de fiestas ubicada a escasos metros del Casino. Es uno de los clubs históricos de la ciudad, con actuaciones y bailarines. Los más prestigiosos pinchadiscos de todo el mundo acuden a su sala. Su ambiente es refinado y el público es tanto local como extranjero. Está ubicado en el *resort* del Hotel Es Saadi y su programación abarca los siete días de la semana.

DutyFree

El suplemento de viajes y turismo *Destinos* puede seguirse en la versión *on line* y también a través de las redes sociales

http://www.facebook.com/visitdestinos http://twitter.com/#!/visitdestinos http://instagram.com/#!/visitdestinos

La flota de vehículos está adaptada para el transporte de tablas

Nuevo servicio

Soluciones de movilidad para los amantes del surf

La calidad y las condiciones de las playas españolas sitúan a nuestro país como uno de los mejores destinos para la práctica del surf. Con el objetivo de contribuir a impulsar dicha industria, el pasado enero Budget Car Rental España presentó en el marco de Fitur uno de sus lanzamientos estrella para este año: Budget Surf. Se trata de un exclusivo producto diseñado para aportar soluciones de movilidad eficientes pensadas específicamente para los amantes de este deporte.

A través de sus 100 oficinas, Budget Surf ofrece a los clientes la posibilidad de disponer de vehículos con tarifas y condiciones especiales (descuentos del 15%), entre otras ventajas que se pueden consultar en la página de Budget. Además, toda la flota está adaptada para que los usuarios lleven cómodamente sus tablas y cuenta con menos de seis meses de antigüedad, además de contar con las mejores condiciones de cobertura durante el viaje.

En definitiva, Budget Surf pretende que la conducción se convierta en una experiencia de viaje no solo durante el trayecto, sino también en el destino.

Simulación. Para celebrar el lanzamiento, y durante la celebración de la Feria Internacional de Turismo, la compañía instaló en su estand un simulador de surf que permitió a los más aventureros participar en una competición abierta, acumulando una serie de puntos que le colocaban en una posición de la clasificación.

La persona que obtuvo el mejor tiempo ganó una experiencia única: un curso intensivo de surf en Mundaka (Vizcaya). Este taller, que se impartirá en una de las principales playas de referencia internacional para los surfistas, contará con una sesión teórica y otra de preparación física, para finalizar con clases prácticas de la mano de experimentados monitores locales.

+ **www.budget.es**

Santa Eulària des Riu (Eivissa) + **www.visitsantaeulalia.com**

Destino ibicenco orientado a las familias con hijos

Entre mayo y octubre del 2016, la ocupación hotelera en Santa Eulària des Riu creció un 6%, marcando la tendencia de este municipio ibicenco, destino familiar por excelencia en la isla. Con 46 kilómetros de litoral (20 playas), destaca por su modelo sostenible y en contacto con la naturaleza. Ha renovado su denominación de Ciudad Amiga de la Infancia hasta el 2020 y entre sus atractivos figuran el Festival Internacional de Teatro Familiar Barruguet (26-28 de mayo) o la 4ª edición del Concurso Bloggin' Santa Eulària.

Visionario + **visionarioshop.com**

Mirada vanguardista y tecnológica

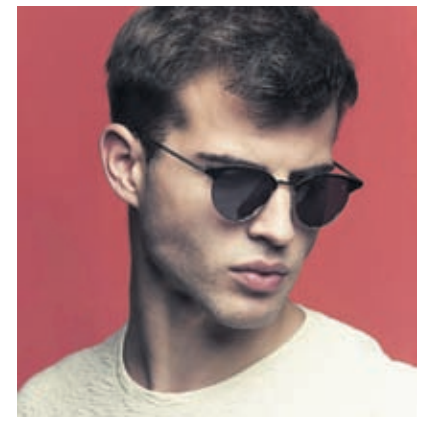

Con la primavera a la vuelta de la esquina, las gafas de sol deberían ser uno de los complementos imprescindibles que introdujéramos en la maleta antes de cualquier escapada. Y si queremos resultar transgresores, originales e inconformistas, nada como los nuevos modelos de Visionario, que responden a las tendencias para el 2017: formatos maxi, juegos de puentes (dobles, amplios, finos, transparentes, etcétera), el retorno del degradado y el uso de nuevos materiales, como el acetato, aluminio, titanio o acero.

LOGITRAVEL.com

Paquetes | Cruceros | Circuitos | Parques | Vuelos | Destinos | Hoteles | Trenes | Coches | Ferries

Benvenuti alla felicità 2

Costa

Sólo con Costa
tu felicidad se multiplica

PAGA AHORA 50€ POR PERSONA

HASTA 250€ DESCUENTO

NIÑOS GRATIS O CON GRANDES DESCUENTOS

MARAVILLOSO MEDITERRÁNEO
8 días desde Barcelona
A BORDO DEL COSTA DIADEMA
PENSIÓN COMPLETA
BEBIDAS INCLUIDAS
desde 559€

ISLAS GRIEGAS
8 días desde Bari
A BORDO DEL COSTA NEOCLASSICA
VUELOS, BEBIDAS Y TRASLADOS INCLUIDOS
desde 949€

FIORDOS NORUEGOS
8 días desde Rostock
A BORDO DEL COSTA FAVOLOSA
VUELOS BEBIDAS Y TRASLADOS INCLUIDOS
desde 1.299€

Reserva tus vacaciones en logitravel.com

Síguenos en las Redes sociales

Precios desde por persona en ocupación doble interior. Tasas portuarias incluidas. Tasas de servicio (propinas) no incluidas. Promociones Logitravel: Paga ahora solo 50€ por pasajero (no reembolsables), el resto del importe se pagará 65 días antes de la salida del crucero. Consigue un bono regalo de hasta 250€ para añadir servicios complementarios como vuelos de conexión, paquete de bebidas o paquete de excursiones. Niños gratis, o con importantes descuentos. Consulta las condiciones de estas promociones en nuestra web. Precios sujetos a revisión conforme RDL 1/2007. Agencia de viajes online BAL 471.